

Ufficio scolastico regionale per il Veneto



a cura di Iunia Dal Zotto

LA SCUOLA VENETA

2005-06

DATI A CONFRONTO

Indice delle tabelle

Tab. 1 – Le istituzioni scolastiche statali	4
Tab. 3 – Docenti a tempo indeterminato	6
Tab. 4 – Docenti di sostegno a tempo indeterminato	8
Tab. Confronto – Personale docente immesso in ruolo Negli anni 2004/2005 e 2005/2006	10
Tab. Dirigenti Scolastici – Dirigenti Scolastici titolari Raffronto a.s. 2004/2005 e a.s. 2005/2006	12
Tab. 5 – Personale A.T.A. a tempo indeterminato	14
Tab. Confronto – Personale A.T.A. – Cessato e immesso in ruolo	16
Tab. 6 – Numero degli alunni	18
Tab. Confronto – Numero delle classi nelle scuole statali ..	19
Tab. 7 – Scuola dell'infanzia (sezioni)	21

Tab. 8 – Scuola primaria (classi)	22
Tab. 9 – Scuola secondaria di I grado (classi)	23
Tab. 10 – Scuola secondaria di II grado (classi)	24
Tab. 11 – Trend a.s. 2004/2005 e a.s. 2005/2006	25
Tab. 12 – Alunni con disabilità	27
Tab. Gli studenti stranieri	29
Tab. Alunni nomadi e attrazionisti	31

1.1. LE ISTITUZIONI SCOLASTICHE STATALI

Le istituzioni scolastiche statali (fonti: monitoraggio A. R. I. S. - maggio '06)

TABELLA. N. 1 - ISTITUZIONI SCOLASTICHE STATALI DEL VENETO													
	Circoli		Istituti Comprensivi		Scuole Secondarie I Grado		Scuole Secondarie II Grado		I.I.S.		Totale		
	04-05	05-06	04-05	05-06	04-05	05-06	04-05	05-06	04-05	05-06	04-05	05-06	
BL	6	6	21	21	5	5	12	12	5	5	49	49	
PD	21	20	55	55	13	13	32	30	11	13	132	131	
RO	8	8	15	15	3	5	11	9	6	6	43	43	
TV	26	21	42	50	16	13	28	27	12	13	124	124	
VE	29	29	35	35	19	19	33	33	10	10	126	126	
VR	27	27	49	49	13	12	25	24	7	8	121	120	
VI	19	19	70	70	9	9	35	34	8	8	141	140	
TOT	136	130	287	295	78	76	176	169	59	63	736	733	

Analisi dei dati. Le istituzioni scolastiche statali del veneto

Dall'analisi dei dati riguardanti le Istituzioni Scolastiche Statali del Veneto emerge chiaramente la continuazione della tendenza alla diminuzione già registrata nell'anno precedente e dovuta ai vari processi di "dimensionamento".

Tuttavia, essendo di una portata minore, si può affermare che siamo in presenza di un processo di stabilizzazione. Infatti il rapporto

Totale scuole anno scolastico 2004/2005	736
Totale scuole anno scolastico 2005/2006	733

porta ad una diminuzione di soltanto 3 scuole, così distribuita

BELLUNO	0,00 %
PADOVA	- 0,76 %
ROVIGO	0,00 %
TREVISO	0,00 %
VENEZIA	0,00 %
VERONA	- 0,83 %
VICENZA	- 0,71 %

La variazione in percentuale per i vari "ordini di scuole" fra l'anno scolastico 2004/2005 e l'anno scolastico 2005/2006 è la seguente:

Circoli	-4,41 %
Istituti Comprensivi	+2,79%
Scuole Secondarie di I grado	-2,56%
Scuole Secondarie di II grado	-3,98%
I.I.S.	+6,78%
TOTALE	-0,41%

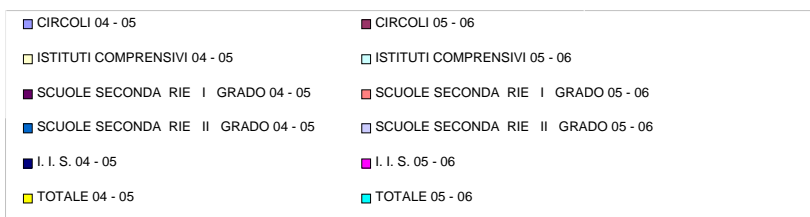
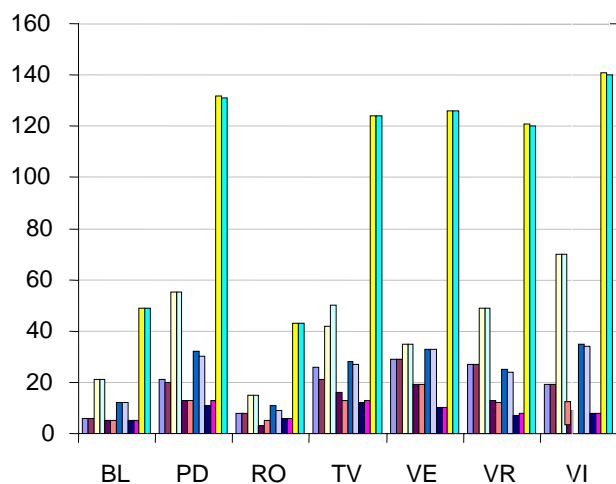

1.2. IL PERSONALE IN SERVIZIO

I Docenti (fonti: MIUR – maggio 2006)

TABELLA N. 3 - DOCENTI A TEMPO INDETERMINATO												
	Scuola dell'infanzia		Scuola primaria		Scuola secondaria I grado		Scuola secondaria II grado		Sostegno		TOTALE	
	04-05	05-06	04-05	05-06	04-05	05-06	04-05	05-06	04-05	05-06	04-05	05-06
BL	236	257	809	827	479	482	766	769	96	111	2.386	2.446
PD	395	421	3.067	3.183	2.184	2.148	2.959	2.966	364	390	8.969	9.108
RO	189	192	815	829	556	530	1.006	994	136	153	2.702	2.698
TV	431	451	3.150	3.284	1.947	1.963	2.835	2.906	386	413	8.749	9.017
VE	667	734	2.826	2.868	1.833	1.803	2.626	2.620	383	395	8.335	8.420
VR	563	612	3.086	3.211	1.819	1.833	2.382	2.434	399	435	8.249	8.525
VI	595	652	3.145	3.341	2.030	2.079	2.992	3.035	349	399	9.111	9.506
TOT	3.076	3.319	16.898	17.543	10.848	10.838	15.566	15.724	2.113	2.296	48.501	49.720

PERSONALE DOCENTE A TEMPO INDETERMINATO

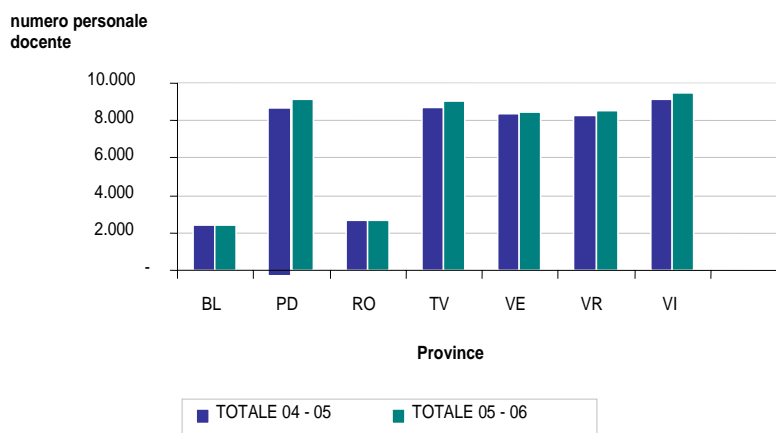

Analisi dei dati. Personale docente a tempo indeterminato

Dall'analisi dei dati del personale docente titolare (fonti: MIUR – maggio 2006), si constata il mantenimento del trend degli anni precedenti, cioè di crescita, in particolare nella scuola dell'infanzia, scuola primaria e sostegno, che compensa abbondantemente il calo riscontrato nella scuola secondaria di primo grado.

Infatti il rapporto

Totale personale anno 2004	48.501 unità
Totale personale anno 2005	49.720 unità
determina un aumento di	+ 1219 unità
	- pari al 2,513 %

così distribuito

Scuola dell'Infanzia	+ 243 unità
Scuola Primaria	+ 645 unità
Scuola Secondaria di I grado	- 10 unità
Scuola Secondaria di II grado	+ 158 unità
Sostegno	+ 183 unità

Per quanto riguarda le Province del Veneto, tutte riportano un aumento, ad eccezione di Rovigo che presenta un leggerissimo calo (0,15 %)

I valori percentuali di aumento, per provincia secondo tabella, sono:

Belluno	+ 2,51 %
Padova	+ 1,55 %
Rovigo	- 0,15 %
Treviso	+ 3,06 %
Venezia	+ 1,02 %
Verona	+ 3,35 %
Vicenza	+ 4,34 %

I valori percentuali per ordine di scuola e sostegno sono rappresentati nella specificata tabella:

Scuola dell'infanzia	7,90 %
Scuola primaria	3,82 %
Scuola secondaria di primo grado	- 0,09 %
Scuola secondaria di secondo grado	1,02 %
Sostegno	8,66 %
TOTALE	2,51 %

**Personale docente di sostegno a tempo indeterminato
(fonti: MIUR – maggio 2006)**

TABELLA N. 4 DOCENTI DI SOSTEGNO A TEMPO INDETERMINATO											
	Scuola dell'infanzia		Scuola primaria		Scuola secondaria I grado		Scuola secondaria II grado		TOTALE		Variazioni e in %
	04-05	05-06	04-05	05-06	04-05	05-06	04-05	05-06	04-05	05-06	
BL	7	6	30	36	40	43	19	26	96	111	15,63
PD	17	18	129	152	137	139	81	81	364	390	7,14
RO	8	9	50	58	52	55	26	31	136	153	12,50
TV	22	23	165	175	132	145	67	70	386	413	6,99
VE	22	24	156	160	158	163	47	48	383	395	3,13
VR	16	16	161	173	180	190	42	56	399	435	9,02
VI	21	22	124	145	146	166	58	66	349	399	14,33
TOT	113	118	815	899	845	901	340	378	2.113	2.296	

Analisi dei dati. Personale docente a tempo indeterminato sostegno

Dall'analisi dei dati del personale docente a tempo indeterminato di sostegno (fonti: MIUR – maggio 2006), come da tabella, si constata il mantenimento del trend degli anni precedenti, cioè di crescita. Infatti il rapporto

Totale personale anno 2004	2.113 unità
Totale personale anno 2005	2.296 unità
determina un aumento di	+ 183 unità
	pari all' 8,66 %

così distribuito:

Scuola dell'Infanzia	+ 5
Scuola Primaria	+ 84
Scuola Secondaria di I grado	+ 56
Scuola Secondaria di II grado	+ 38

Le variazioni in percentuale fra i docenti di sostegno titolari nell'anno scolastico 2004/2005 e 2005/2006, per ordine di scuola sono rappresentate nella tabella sottostante:

Scuola dell'infanzia	4,42 %
Scuola primaria	10,31 %
Scuola secondaria di I grado	6,63 %
Scuola secondaria di II grado	11,18 %
TOTALE	8,66 %

Le stesse variazioni in percentuale, ma riferite alle province risultano dalla seguente tabella :

Belluno	15,63 %
Padova	7,14 %
Rovigo	12,50 %
Treviso	6,99 %
Venezia	3,13 %
Verona	9,02 %
Vicenza	14,33 %

**Personale docente immesso in ruolo
negli anni 2004/2005 e 2005/2006 -**

CONFRONTO

- DOCENTI IMMESSI IN RUOLO PER TIPO DI POSTO NORMALE E SOSTEGNO											
NORMALE											
	Scuola dell'infanzia		Scuola primaria		Scuola secondaria I grado		Scuola secondaria II grado		TOTALI		Variazione in %
	04-05	05-06	04-05	05-06	04-05	05-06	04-05	05-06	04-05	05-06	
BL	10	32	7	19	7	27	9	27	33	105	218,18
PD	77	187	14	36	12	59	32	79	135	361	167,41
RO	6	20	2	4	3	14	6	29	17	67	294,12
TV	93	212	13	29	40	132	48	115	194	488	151,55
VE	44	137	33	75	7	39	22	67	106	318	200,00
VR	90	227	26	59	25	90	39	95	180	471	161,67
VI	123	277	29	77	56	155	44	113	252	622	146,83
TOTALI	443	1.092	124	299	150	516	200	525	917	2.432	
Variazione in %	146,50		141,13		244,00		162,50		165,21		
SOSTEGNO											
	Scuola dell'infanzia		Scuola primaria		Scuola secondaria I grado		Scuola secondaria II grado		TOTALI		Variazione in %
	04-05	05-06	04-05	05-06	04-05	05-06	04-05	05-06	04-05	05-06	
BL	4	9	3	1	2	4	4	7	13	21	61,54
PD	19	44	2	4	4	10	0	2	25	60	140,00
RO	4	12	1	1	3	8	2	5	10	26	160,00
TV	11	23	3	8	11	18	3	12	28	61	117,86
VE	6	17	3	4	5	13	1	4	15	38	153,33
VR	11	22	1	4	8	18	4	15	24	59	145,83
VI	18	35	3	5	13	28	6	9	40	77	92,50
TOTALI	73	162	16	27	46	99	20	54	155	342	
Variazione in %	121,92		68,75		115,22		170,00		120,65		

Dall'analisi e confronto dei dati del personale docente immesso in ruolo (fonti: MIUR – maggio 2006), nella Regione Veneto negli anni 2004/2005 e 2005/2006, si evince chiaramente un incremento pari al 158,77 %.

Infatti

Totale personale immesso in ruolo nell'anno 2004/2005

Normale	917	unità
Sostegno	155	unità
Totale	1.072	unità

Totale personale immesso in ruolo nell'anno 2005/2006

Normale	2.432	unità
Sostegno	342	unità
Totale	2.774	unità

Incremento globale: 1.702 unità

**I Dirigenti Scolastici
(fonti: USR – Ufficio IV, maggio 2006)**

DIRIGENTI SCOLASTICI A.S. 2005/2006

DIRIGENTI SCOLASTICI TITOLARI A.S. 2005/2006				
Provincia	Dirigenti Scolastici Titolari	Percentuale di copertura		
BELLUNO	35	49	sc. -	71,43 %
PADOVA	119	131	sc. -	90,84 %
ROVIGO	28	43	sc. -	65,12 %
TREVISO	94	124	sc. -	75,81 %
VENEZIA	96	126	sc. -	76,19 %
VERONA	93	120	sc. -	77,50 %
VICENZA	96	140	sc. -	68,57 %
TOTALI	561	733	sc. -	76,53 %

RAFFRONTO a.s. 2004/2005 e a.s. 2005/2006						
Provincia	Dirigenti Scolastici Titolari a.s. 04-05	Dirigenti Scolastici Titolari a.s. 05-06	Differenza Dirigenti Scolastici Titolari	Percentuale Copertura a.s. 04-05	Percentuale Copertura a.s. 05-06	Variazione Percentuale Copertura
Belluno	38	35	-3	78 %	71 %	- 7 %
Padova	113	119	+6	86 %	91 %	+ 5 %
Rovigo	33	28	-5	80 %	65 %	- 15 %
Treviso	103	94	-9	83 %	76 %	- 7 %
Venezia	103	96	-7	82 %	76 %	- 6 %
Verona	102	93	-9	84 %	77 %	- 7 %
Vicenza	112	96	-16	79 %	69 %	- 10 %
Totali	604	561	-43	82 %	77 %	- 5 %

Analisi dei dati. Dirigenti Scolastici

Dall'analisi dei dati riguardanti i Dirigenti Scolastici (fonti: USR – maggio 2006), si constata, prima di ogni cosa, la forte percentuale di copertura.

Infatti il rapporto

Totale scuole: 733
 Totale Dirigenti Scolastici a tempo indeterminato: 561
 determina una percentuale di copertura pari al 76,53 %
 così distribuita:

BELLUNO	71,43 %
PADOVA	90,84 %
ROVIGO	65,12 %
TREVISO	75,81 %
VENEZIA	76,19 %
VERONA	77,50 %
VICENZA	68,57 %

Nel raffronto fra il totale dei Dirigenti Scolastici a tempo indeterminato in servizio nell'anno scolastico 2004/2005 e quelli in servizio nell'anno scolastico 2005/2006 notiamo una diminuzione pari a 43 unità.

PROVINCIA	DIRIGENTI SCOLASTICI	DIRIGENTI SCOLASTICI	VARIAZIONI
	a. s. 2004 / 2005	a. s. 2005 / 2006	
BELLUNO	38	35	-3
PADOVA	113	119	6
ROVIGO	33	28	-5
TREVISO	103	94	-9
VENEZIA	103	96	-7
VERONA	102	93	-9
VICENZA	112	96	-16
TOTALI	604	561	- 43

Da evidenziare che i dati sono riferiti soltanto ai Dirigenti Scolastici a tempo indeterminato, quindi si presume che con le risultanze dell'ultimo concorso, ci sarà un incremento della percentuale di copertura.

**Il Personale ATA
(fonti: MIUR – maggio 2006)**

TABELLA N. 5 - PERSONALE ATA A TEMPO INDETERMINATO																							
	Dir. Serv. G.A.		Ass.ti Amm.vi		Ass.ti Tecnici		Coll.rì Scolastici		Cuochi		Infermieri		Guardarob.		Resp. Amm.		Addetto aziend. Agr.		Dirett. Amm. Acc. e Con.		TOTALE		
	05	06	05	06	05	06	05	06	05	06	05	06	05	06	05	06	05	06	05	06	05	06	05
BL	41	38	183	181	60	64	444	439	10	10	3	3	9	7	0	0	0	0	0	0	750	742	
PD	134	131	651	609	161	165	1.420	1.406	7	8	2	2	7	7	0	2	0	1	0	0	2.382	2.331	
RO	44	43	195	193	65	74	466	459	0	1	0	1	2	0	0	0	0	1	0	0	772	772	
TV	120	119	578	574	194	198	1.245	1.250	5	6	3	3	5	6	0	6	0	2	0	0	2.150	2.164	
VE	126	123	543	540	158	160	1.271	1.245	2	1	0	0	3	4	0	1	0	0	0	1	2.103	2.075	
VR	120	115	561	562	94	92	1.275	1.267	1	2	1	1	4	4	0	4	0	1	0	0	2.056	2.048	
VI	133	131	634	640	141	140	1.467	1.465	0	0	0	0	0	0	0	4	0	1	0	0	2.375	2.381	
Tot	718	700	3.345	3.299	873	893	7.588	7.531	25	28	9	10	30	28	0	17	0	6	0	1	12.588	12.513	

Analisi dei dati. Personale ATA (Amministrativo Tecnico ed Ausiliario)

Dall'analisi dei dati del personale ATA a tempo indeterminato (fonti: MIUR – maggio 2006), si presenta una situazione relativamente stabile se confrontata con quella dell'anno 2005.

Infatti il rapporto

Totale personale anno 2004

12.853 unità

Totale personale anno 2005

12.588 unità

presenta una diminuzione di

265 unità

pari al -2,06%

mentre

Totale personale anno 2005 12.588 unità
 Totale personale anno 2006 12.513 unità
 presenta una diminuzione di 75 unità, pari a -0,60%

Le variazioni per provincia in percentuale risultano dalla seguente tabella:

BELLUNO	-1,07 %
PADOVA	-2,14 %
ROVIGO	0,00 %
TREVISO	0,65 %
VENEZIA	-1,33 %
VERONA	-0,39 %
VICENZA	0,25 %
	-0,60 %

Le variazioni per categoria in percentuale sono rappresentate dalla tabella sottostante:

Dir. Serv. G.A.	-2,51 %
Ass.ti Amm.vi	-1,38 %
Ass.ti Tecnici	2,29 %
Coll.ri Scolastici	-0,75 %
Cuochi	12,00 %
Infermieri	11,11 %
Guardarobieri	-6,67 %
Totale	-0,60 %

La stessa stabilità è riscontrabile se confrontiamo i numeri del "personale ATA cessato" con quelli del "personale ATA immesso in ruolo."

PERSONALE A. T. A. CESSATO E PERSONALE A. T. A. IMMESSO IN RUOLO									
		BL	PD	RO	TV	VE	VR	VI	Totale
Direttore dei. Serv. G.enerali e Amministrativi	Cessato	2	3	3	1	2	6	2	19
	Im. in.ruolo	0	0	1	1	0	0	2	4
Assistenti Amministrat.	Cessato	7	19	7	14	17	10	10	84
	Im. in ruolo	5	13	3	16	13	12	15	77
Ass.ti Tecnici	Cessato	2	2	3	4	2	3	5	21
	Im. in.ruolo	4	6	2	9	7	7	9	44
Collaboratori Scolastici	Cessato	21	57	16	38	62	52	52	298
	Im. In ruolo	18	49	9	50	42	50	54	272
Cuochi	Cessato	1	0	0	0	0	0	0	1
	Im. In ruolo	1	1	1	1	1	1	0	6
Infermieri	Cessato	0	1	0	0	0	0	0	1
	Im. In ruolo	0	1	1	0	0	0	0	2
Guardarobieri	Cessato	0	0	0	0	0	0	0	0
	Im. In ruolo	1	1	0	1	1	1	0	5
Resp. Amm. a altro	Cessato				2		1		3
	Im. In ruolo								0
Addetto aziend.eAgrarie	Cessato								0
	Im. In ruolo		1	1	2		1	1	6
Dirett. Amm. Acc. e Con.	Cessato								0
	Im. In ruolo					1			1
TOTALE	Cessato	33	82	29	59	83	72	69	427
	Im. In ruolo	29	72	18	80	65	72	81	417
Variazioni in percentuale		-12,12	-12,2	-37,93	35,59	-21,69	0	17,39	-2,34

Le variazioni in percentuale fra il personale cessato e il personale immesso in ruolo nelle diverse province sono sotto rappresentate:

BELLUNO	- 12,12 %
PADOVA	- 12,20 %
ROVIGO	- 37,93 %
TREVISO	35,59 %
VENEZIA	- 21,69 %
VERONA	0,00 %
VICENZA	17,39 %
Totale	- 2,34 %

Personale ATA cessato: 427 unità
 Personale ATA immesso in ruolo 417 unità
 Diminuzione di -10 unità
 Distribuiti secondo la seguente tabella

Direttore dei S.G.A.	cessati	19	ruoli	4	-15
Assistenti Amministrativi	"	84	"	77	-7
Assistenti Tecnici	"	21	"	44	+23
Collaboratori scolastici	"	298	"	272	-26
Cuochi	"	1	"	6	+5
Infermieri	"	1	"	2	+1
Guardarobieri	"	0	"	5	+5
Altro	"	2	"	0	-2
Responsabile Serv. Amm.vi	"	1	"	0	-1
Addetto Aziende Agrarie	"	0	"	6	+6
Direttori dei Serv. Presso le Accademie	"	0	"	1	+1

Rilevante l'immissione nei ruoli di 6 unità per la figura di "Addetto Aziende Agrarie" e 44 unità per quella di "Assistente Tecnico".

GLI STUDENTI E LE CLASSI DELLA SCUOLA STATALE

La distribuzione degli allievi nelle Istituzioni Scolastiche Statali in relazione alla tipologia di istituto
(fonti: monitoraggio ARIS – aprile 2006)

TABELLA N. 6 - NUMERO DEGLI ALUNNI										
	Scuola dell'infanzia		Scuola primaria		Scuola secondaria I grado		Scuola secondaria II grado		TOTALE	
	04-05	05-06	04-05	05-06	04-05	05-06	04-05	05-06	04-05	05-06
BL	2.835	2.844	8.583	8.619	5.419	5.429	7.855	7.973	24.692	24.865
PD	5.241	4.600	37.573	34.863	23.711	23.219	31.724	33.164	98.249	95.846
RO	2.132	2.120	8.774	8.834	5.949	5.704	9.828	10.094	26.683	26.752
TV	5.722	5.833	37.656	38.621	22.544	22.938	31.253	32.365	97.175	99.757
VE	9.410	9.411	32.525	33.416	19.984	19.248	28.243	28.314	90.162	90.389
VR	7.723	7.662	38.428	39.286	22.304	22.538	27.254	29.521	95.709	99.007
VI	8.427	8.481	40.240	41.032	24.595	24.836	33.883	34.779	107.145	109.128
TOT	41.490	40.951	203.779	204.671	124.506	123.912	170.040	176.210	539.815	545.744

Analisi dei dati. Numero degli alunni

Dall'analisi globale dei dati sulla popolazione scolastica (monitoraggio ARIS – aprile 2006) rileviamo che è passata da 539.815 unità presenti nell'anno scolastico 2004/2005 a 545.744 unità nell'anno scolastico 2005/2006, distribuita nel seguente modo:

PERCENTUALE AUMENTO ALUNNI NELLA REGIONE				
	04 - 05	05 - 06	Variazione	%
BELLUNO	24.692	24.865	173	0,70
PADOVA	98.249	95.846	- 2.403	-2,45
ROVIGO	26.683	26.752	69	0,26
TREVISO	97.175	99.757	2.582	2,66
VENEZIA	90.162	90.389	227	0,25
VERONA	95.709	99.007	3.298	3,45
VICENZA	107.145	109.128	1.983	1,85
REG.	539.815	545.744	5.929	1,10

Questo incremento, pari complessivamente ad un aumento dell'1,10%, è ripartito percentualmente nel seguente modo:

Variatione in percentuale secondo ordine di scuola

Scuola dell'infanzia	- 1,30 %
Scuola primaria	0,44 %
Scuola secondaria di I grado	- 0,48 %
Scuola secondaria di II grado	3,63 %
TOTALE	1,10 %

Variatione in percentuale secondo provincia

Belluno	0,70 %
Padova	- 2,45 %
Rovigo	0,26 %
Treviso	2,66 %
Venezia	0,25 %
Verona	3,45 %
Vicenza	1,85 %

Da monitoraggio ARIS – maggio 2006 – si rileva il numero delle sezioni e classi confrontando l'anno scolastico 2004/2005 con l'anno scolastico 2005/2006.

NUMERO DELLE CLASSI NELLE SCUOLE STATALI											
	Scuola dell'infanzia		Scuola primaria		Scuola secondaria I grado		Scuola secondaria II grado		TOTALE		Variazioni in %
	04-05	05-06	04-05	05-06	04-05	05-06	04-05	05-06	04-05	05-06	
BL	134	134	556	565	281	281	399	407	1.370	1.387	1,24
PD	223	192	2.075	1.971	1.071	1.063	1.462	1.544	4.831	4.770	-1,26
RO	98	98	552	593	312	298	490	505	1.452	1.494	2,89
TV	236	240	2.134	2.169	1.023	1.037	1.489	1.551	4.882	4.997	2,36
VE	389	396	1.706	1.734	913	874	1.285	1.308	4.293	4.312	0,44
VR	329	338	2.085	2.096	1.002	1.029	1.268	1.327	4.684	4.790	2,26
VI	353	353	2.177	2.484	1.121	1.132	1.536	1.600	5.187	5.569	7,36
TOT	1.762	1.751	11.285	11.612	5.723	5.714	7.929	8.242	26.699	27.319	2,32
Var. in %	-0,62		2,90		-0,16		3,95		2,32		

Dal confronto fra i dati degli alunni per l'anno scolastico 2005/2006 (545.744) e il numero delle sezioni e classi, sempre per l'anno scolastico 2005/2006 (27.319) emerge una media pari a 19,9 alunni per classe o sezione.

**Sezioni per le scuole dell'infanzia
(fonti: ARIS – maggio 2006)**

TABELLA N. 7 - SCUOLA DELL'INFANZIA						
Provincia	SEZIONI		ALUNNI		MEDIA	
	04-05	05-06	04-05	05-06	04-05	05-06
BL	134	134	2.721	2.844	20,31	21,22
PD	223	192	5.309	4.600	23,81	23,96
RO	98	98	2.076	2.120	21,18	21,63
TV	236	240	5.872	5.833	24,88	24,30
VE	389	396	9.504	9.410	24,43	23,76
VR	329	338	7.702	7.663	23,41	22,67
VI	353	353	8.504	8.480	24,09	24,02
TOTALI	1.762	1.751	41.688	40.950	23,66	23,39

Analisi dei dati. Sezioni per le scuole dell'infanzia

Dalla tabella si rileva che le sezioni per la scuola dell'infanzia sono passate da 1.762 nell'a.s. 2004/'05 a 1.751 nell'a.s. 2005/'06, comportando una variazione negativa pari a -0,62 %.

Per quanto riguarda la componente "alunni", la variazione da registrare è pari a -1,77 % in quanto sono passati da quota 41.688 nell'a.s. 2004/'05 a quota 40.950 nell'a.s. 2005/'06.

Le medie globali passano da 23,66 % nell'anno scolastico 2004/2005 a 23,99 % nell'anno scolastico 2005/2006.

Le variazioni in percentuale per provincia risultano come da tabella sottostante:

Belluno	4,52 %
Padova	0,63 %
Rovigo	2,12 %
Treviso	- 2,32 %
Venezia	- 2,74 %
Verona	- 3,16 %
Vicenza	- 0,28 %
Totale	- 1,15 %

**Classi per le scuole primarie
(fonti: ARIS – maggio 2006)**

TABELLA N. 8 - SCUOLA PRIMARIA						
Provincia	Classi		Alunni		Media	
	04-05	05-06	04-05	05-06	04-05	05-06
BL	556	565	8.474	8.620	15,24	15,26
PD	2.075	1.971	36.728	34.863	17,70	17,69
RO	552	593	8.714	8.833	15,79	14,90
TV	2.134	2.169	37.195	38.627	17,43	17,81
VE	1.706	1.734	32.282	33.419	18,92	19,27
VR	2.085	2.096	38.046	39.292	18,25	18,75
VI	2.177	2.484	39.961	41.034	18,36	16,52
TOT	11.285	11.612	201.400	204.688	17,85	17,63

Analisi dei dati. Classi per le scuole primarie

Dalla tabella si rileva che le classi per le scuole primarie sono passate da 11.285 nell'anno scolastico 2004/2005 a 11.612 nell'anno scolastico 2005/2006 comportando una variazione in aumento pari al 2,90%

Per quanto riguarda la componente "alunni", la variazione da registrare è pari all'1,63%, in quanto sono passati da quota 201.400 per l'anno scolastico 2004/05 a quota 204.688 per l'anno scolastico 2005/06.

Le medie globali passano da 17,85% nell'anno scolastico 2004/2005 a 17,63 % nell'anno scolastico 2005/2006.

Le variazioni della media in percentuale per provincia sono sotto riportate:

Belluno	0,10 %
Padova	- 0,07 %
Rovigo	- 5,64 %
Treviso	2,17 %
Venezia	1,85 %
Verona	2,73 %
Vicenza	- 10,01 %
Totale	- 1,23 %

**Classi per le scuole secondarie di I grado
(fonti: ARIS – maggio 2006)**

TABELLA N. 9 - SCUOLA SECONDARIA DI I GRADO						
Provincia	Classi		Alunni		Media	
	04-05	05-06	04-05	05-06	04-05	05-06
BL	281	281	5.394	5.430	19,20	19,32
PD	1.071	1.063	23.297	23.219	21,75	21,84
RO	312	298	5.907	5.703	18,93	19,14
TV	1.023	1.037	22.474	22.942	21,97	22,12
VE	913	874	19.866	19.248	21,76	22,02
VR	1.002	1.029	21.888	22.542	21,84	21,91
VI	1.121	1.132	24.474	24.834	21,83	21,94
TOT.	5.723	5.714	123.300	123.918	21,54	21,69

Analisi dei dati. Classi per le scuole secondarie di I grado

Dalla tabella si rileva che le classi per le Scuole Secondarie di I Grado sono passate da 5.723 nell'anno scolastico 2004/2005 a 5.714 nell'anno scolastico 2005/2006 comportando una variazione negativa pari allo - 0,16 %.

Per quanto riguarda la componente "alunni", la variazione da registrare è pari allo 0,50 % in quanto sono passati da quota 123.300 nell'anno scolastico 2004/2005 a quota 123.918 nell'anno scolastico 2005/2006.

Le medie globali passano da 21,54 % per l'anno scolastico 2004/2005 a 21,69 % per l'anno scolastico 2005/2006.

Le variazioni della media in percentuale per provincia sono sotto rappresentate:

Belluno	0,67 %
Padova	0,42 %
Rovigo	1,08 %
Treviso	0,70 %
Venezia	1,21 %
Verona	0,29 %
Vicenza	0,48 %
Totale	0,66 %

**Classi per le scuole secondarie di II grado
(fonti: ARIS – maggio 2006)**

TABELLA N. 10 - SCUOLA SECONDARIA DI II GRADO						
Provincia	CLASSI		ALUNNI		MEDIA	
	04-05	05-06	04-05	05-06	04-05	05-06
BL	399	407	7.838	7.969	19,64	19,58
PD	1.462	1.544	31.502	33.164	21,55	21,48
RO	490	505	9.982	10.094	20,37	19,99
TV	1.489	1.551	31.271	32.365	21,00	20,87
VE	1.285	1.308	27.891	28.314	21,71	21,65
VR	1.268	1.327	28.200	29.521	22,24	22,25
VI	1.536	1.600	33.890	34.779	22,06	21,74
TOTALI	7.929	8.242	170.574	176.206	21,51	21,38

Analisi dati. Classi per le scuole secondarie di II grado

Dalla tabella si rileva che le classi per le Scuole Secondarie di II Grado sono passate da 7.929 nell'anno scolastico 2004/2005 a 8.242 nell'anno scolastico 2005/2006 comportando una variazione pari al 3,95 %.

Per quanto riguarda la componente "alunni", la variazione da registrare è pari al 3,30 % in quanto sono passati da quota 170.574 nell'anno scolastico 2004/2005 a quota 176.206 nell'anno scolastico 2005/2006.

Le medie globali passano da 21,51 % per l'anno scolastico 2004/2005 a 21,38 % per l'anno scolastico 2005/2006.

Le variazioni della media in percentuale per provincia sono sotto rappresentate:

Belluno	- 0,33 %
Padova	- 0,32 %
Rovigo	- 1,88 %
Treviso	- 0,64 %
Venezia	- 0,27 %
Verona	0,03 %
Vicenza	- 1,48 %
Totale	- 0,62 %

**Le iscrizioni e il trend di crescita della popolazione
studentesca
(fonti: ARIS – aprile 2006)**

Tabella n. 11 – TREND A.S. 2004/2005 e A.S. 2005/2006						
		Scuola Infanzia	Scuola Primaria	S. S. 1^	S. S. 2^	TOTALI
BL	04-05	2.835	8.583	5.419	7.855	24.692
	05-06	2.844	8.619	5.429	7.973	24.865
PD	04-05	5.241	37.573	23.711	31.724	98.249
	05-06	4.600	34.863	23.219	33.164	95.846
RO	04-05	2.132	8.774	5.949	9.828	26.683
	05-06	2.120	8.834	5.704	10.094	26.752
TV	04-05	5.722	37.656	22.544	31.253	97.175
	05-06	5.833	38.621	22.938	32.365	99.757
VE	04-05	9.410	32.525	19.984	28.243	90.162
	05-06	9.411	33.416	19.248	28.314	90.389
VR	04-05	7.723	38.428	22.304	27.254	95.709
	05-06	7.662	39.286	22.538	29.521	99.007
VI	04-05	8.427	40.240	24.595	33.883	107.145
	05-06	8.481	41.032	24.836	34.779	109.128

Analisi dei dati. Le iscrizioni e il trend di crescita della popolazione studentesca.

Come si rileva facilmente dalla tabella, la popolazione scolastica, presenta una generalizzata tendenza alla crescita, con eccezione per la provincia di Padova e con una punta massima pari al 3,45 % nella provincia di Verona.

Le variazioni in percentuale per provincia risultano dalla tabella:

Belluno	0,70 %
Padova	- 2,45 %
Rovigo	0,26 %
Treviso	2,66 %
Venezia	0,25 %
Verona	3,45 %
Vicenza	1,85 %

Le variazioni in percentuale per ordine di scuola sono sotto rappresentate:

Scuola dell'infanzia	- 1,30 %
Scuola primaria	0,44 %
Scuola secondaria di I grado	- 0,48 %
Scuola secondaria di II grado	3,63 %

Gli alunni con disabilità
(fonti: monitoraggio USR – maggio 2006)

TABELLA N. 12 – ALUNNI CON DISABILITA'										
	Scuola dell'infanzia		Scuola primaria		Scuola Secondaria I grado		Scuola Secondaria II grado		TOTALE	
	04-05	05-06	04-05	05-06	04-05	05-06	04-05	05-06	04-05	05-06
BL	29	26	167	177	170	167	95	107	461	477
PD	86	98	670	703	523	546	270	292	1.549	1.639
RO	37	37	197	195	188	182	118	128	540	542
TV	85	95	823	913	624	637	274	296	1.806	1.941
VE	132	139	715	761	576	617	301	340	1.724	1.857
VR	127	135	963	1.006	710	769	262	280	2.062	2.190
VI	111	113	989	1.007	769	850	284	313	2.153	2.283
Tot	607	643	4.524	4.762	3.560	3.768	1.604	1.756	10.295	10.929

Analisi dei dati. Gli alunni con disabilità

La tabella riguardante gli "alunni con disabilità", confrontando l'anno scolastico 2004/2005 con l'anno scolastico 2005/2006, mette in evidenza un incremento, sia nelle varie province, sia in ogni ordine di scuola, che si concretizza in 634 studenti con disabilità in più, pari al 6,16 % di quelli già inseriti.

Percentuali di variazione nelle province

Belluno	3,47 %
Padova	5,81 %
Rovigo	0,37 %
Treviso	7,48 %
Venezia	7,71 %
Verona	6,21 %
Vicenza	6,04 %

Percentuale di variazione nei vari ordini di scuola

Scuola dell'infanzia	5,93 %
Scuola primaria	5,26 %
Scuola secondaria di I grado	5,84 %
Scuola secondaria di II grado	9,48 %
Totali	6,16 %

1.4 GLI STUDENTI STRANIERI

Gli studenti stranieri nelle scuole statali (fonti: monitoraggio ARIS – Agosto 2006)

	Scuola dell'infanzia		Scuola primaria		Scuola Secondaria I grado		Scuola Secondaria II grado		TOTALE	
	04-05	05-06	04-05	05-06	04-05	05-06	04-05	05-06	04-05	05-06
BL	132	156	529	614	325	346	222	278	1.208	1.394
PD	374	520	2.999	3.491	1.522	2.020	1.054	1.498	5.949	7.529
RO	178	210	567	709	400	434	177	283	1.322	1.636
TV	704	835	4.578	5.250	2.807	3.244	1.479	2.026	9.568	11.355
VE	707	767	2.157	2.397	1.245	1.503	781	1.223	4.890	5.890
VR	979	1.110	3.997	4.579	2.055	2.472	1.274	1.554	8.305	9.715
VI	1.156	1.384	4.458	4.967	2.421	2.929	1.396	1.745	9.431	11.025
totali	4.230	4.982	19.285	22.007	10.775	12.948	6.383	8.607	40.673	48.544

Analisi dei dati. Gli studenti stranieri

Dall'esame della tabella "Gli studenti stranieri" ed in particolare dal confronto fra l'anno scolastico 2004/2005 e l'anno scolastico 2005/2006 riscontriamo che l'aumento sul totale generale è di 7.871 unità, pari al 19,35 %, infatti, si passa da 40.673 alunni stranieri nell'anno scolastico 2004/2005 a 48.544 alunni stranieri nell'anno scolastico 2005/2005.

Dalla tabella sotto riportata emerge che, pur avendo Padova la percentuale di aumento più elevata (26,56 %) e Belluno la minore (15,40 %) possiamo affermare che siamo sempre in presenza di una forte e costante crescita.

Percentuali di aumento nelle province

Belluno	15,40 %	+ 186 alunni
Padova	26,56 %	+ 1.580 "
Rovigo	23,75 %	+ 314 "
Treviso	18,68 %	+ 1.787 "
Venezia	20,45 %	+ 1.000 "
Verona	16,98 %	+ 1.410 "
Vicenza	16,90 %	+ 1.594 "
Totale		+ 7.871 alunni

Percentuale di variazione nei vari ordini di scuola

Scuola dell'infanzia	17,78 %
Scuola primaria	14,11 %
Scuola secondaria di I grado	20,17 %
Scuola secondaria di II grado	34,84 %
Totali	19,35 %

Confronto dell'aumento percentuale degli alunni stranieri relativamente all'aumento della popolazione scolastica (fonti: monitoraggio ARIS – Agosto 2006)

	% aumento alunni		% aumento alunni stranieri	
	numero	%	numero	%
BL	173	0,70	186	15,40
PD	- 2.403	-2,45	1.580	26,56
RO	69	0,26	314	23,75
TV	2.582	2,66	1.787	18,68
VE	227	0,25	1.000	20,45
VR	3.298	3,45	1.410	16,98
VI	1.983	1,85	1.594	16,90
REG	5.929	1,10	7.871	19,35

Applicabile ai seguenti totali generali e percentuali

numero degli alunni		gli studenti stranieri	
04-05	05-06	04-05	05-06
539.815	545.744	40.673	48.544
incremento: 1,10 %		incremento: 19,35 %	

ALUNNI NOMADI E ATTRAZIONISTI
(fonti: monitoraggio ARIS – Maggio 2006)

	Scuola dell'infanzia		Scuola primaria		Scuola secondaria I grado		Scuola secondaria II grado		TOTALE	
	04-05	05-06	04-05	05-06	04-05	05-06	04-05	05-06	04-05	05-06
BL	-	-	5	26	4	5	-	-	9	31
PD	9	17	198	182	69	93	1	-	277	292
RO	2	-	53	46	15	10	-	-	70	56
TV	18	11	255	276	113	122	1	-	387	409
VE	25	26	188	122	58	54	1	-	272	202
VR	53	50	234	214	101	88	5	4	393	356
VI	2	2	146	145	57	83	-	2	205	232
TOT	109	106	1.079	1.011	417	455	8	6	1.613	1.578

Analisi dei dati. Alunni nomadi e attrazionisti

Dall'esame della tabella "Alunni nomadi e attrazionisti" rileviamo che siamo in presenza di un fenomeno alquanto "variegato". Infatti, in tre settori scolastici si registrano diminuzioni, molto rilevante nella Scuola Secondaria di II grado (- 25 %), mentre nella Scuola secondaria di I grado si rileva un aumento (+ 9,11 %).

Percentuali di variazione nelle province

Belluno	244,44 %	+ 22 alunni
Padova	5,42 %	+ 15 "
Rovigo	- 20,00 %	- 14 "
Treviso	5,68 %	+ 22 "
Venezia	-25,74 %	- 70 "
Verona	-9,41 %	- 37 "
Vicenza	13,17 %	+ 27 "
Totale		- 35 alunni

Percentuali di variazione nei vari ordini di scuole

Scuola dell'infanzia	- 2,75 %
Scuola primaria	- 6,30 %
Scuola Secondaria di I grado	+ 9,11 %
Scuola secondaria di II grado	- 25,00 %
Totale	- 2,17 %